Rändestatistika 2021–2025

Euroopa Liidu ja kolmandate riikide kodanike* võimalused Eestisse sisenemiseks ja elamiseks

Euroopa Liidu kodanik ja tema perekonnaliige > Viibimisõigus – kuni 3 kuud > Tähtajaline elamisõigus – kuni 5 aastat > Alaline elamisõigus – tähtajatu

* (edaspidi KRK-de)

KRK

VIISAVABA SISENEMINE
viibida võib 90 päeva 180-päevase ajavahemiku jooksul

VIISAD
õppimine, töötamine, pereränne, turism

ELAMIS-LUBA
õppimine, töötamine, ettevõtlus, pereränne, muu

Lühiajalise töötamise registreerimine (LTR)

LÜHIAJALINE C-VIISA
90 päeva 180 päeva jooksul

PIKAAJALINE D-VIISA KUNI 12 KUUD
viisa kehtivusajal on võimalik taotleda elamisluba

TÄHTAJALINE ELAMISLUBA
antakse kuni 5 aastaks, pikendatakse kuni 10 aastaks korraga

PIKAAJALISE ELANIKU ELAMISLUBA
tähtajatu

Lühiajalist töötamist saab registreerida 365 päeva 455 päeva jooksul

Lühiajalise töötamise hooajatööks saab registreerida kuni 270 päevaks 365 päeva jooksul

Pikaajaline elamisluba – tähtajatu Eestis elamise õigus
Eestis on elatud vähemalt 5 aastat

Pagulase staatus
elamisluba kolmeks aastaks pikendatakse 3 aasta kaupa.

Täiendava kaitse staatus
elamisluba üheks aastaks pikendatakse 2 aasta kaupa.

Ajutise kaitse staatus
elamisluba üheks aastaks, mida pikendatakse vastavalt EL Nõukogu otsusele

Rahvusvahelise kaitse taotleja

ALLIKAS: Politsei-ja Piirivalveamet

Rändestatistika 2021–2025 ülevaatest leiab vastused järgmistele küsimustele:

- Missugune on Eesti rahvaarv, sisseränne, väljaränne ja rändesaldo?
- Kus välisriigis elab kõige enam Eesti kodanikke?
- Kellele, miks ja kui palju väljastati viisasid?
- Kui palju oli lühiajalise töötamise registreerimisi ja mis valdkondades?
- Kes ja mis põhjustel tulid Eestisse elama?
- Kellele anti elamisluba püsivalt Eestisse elama asumiseks?
- Millise riigi EL kodanikud ja nende pereliikmed said tähtajalise elamisõiguse?
- Kellele anti pikaajalise elaniku elamisluba ja alaline elamisõigus?
- Kuhu asusid välismaalased elama?
- Kellele anti rahvusvahelist kaitset? Kui paljud said Eestis ajutist kaitset?
- Keda saadeti riigist välja? Kellele määrati sissesõidukeeld?
- Kellest said Eesti kodanikud?
- Kellest said e-residendid?
- Kui paljud välismaalased osalesid kohanemisprogrammis?

Ülevaate koostas **Euroopa rändevõrgustiku Eesti kontaktpunkt**
Kujundas **PauPau Design**

Rahastanud Euroopa Liit

EMN Euroopa rändevõrgustik EESTI

SISSEJUHATUS

Trükise eesmärk on anda ülevaade peamistest rändetrendidest Eestis aastatel 2021-2025 ning selgitada rände erinevaid tahkusid.

Rändesaldo (01.01.2026 seisuga)

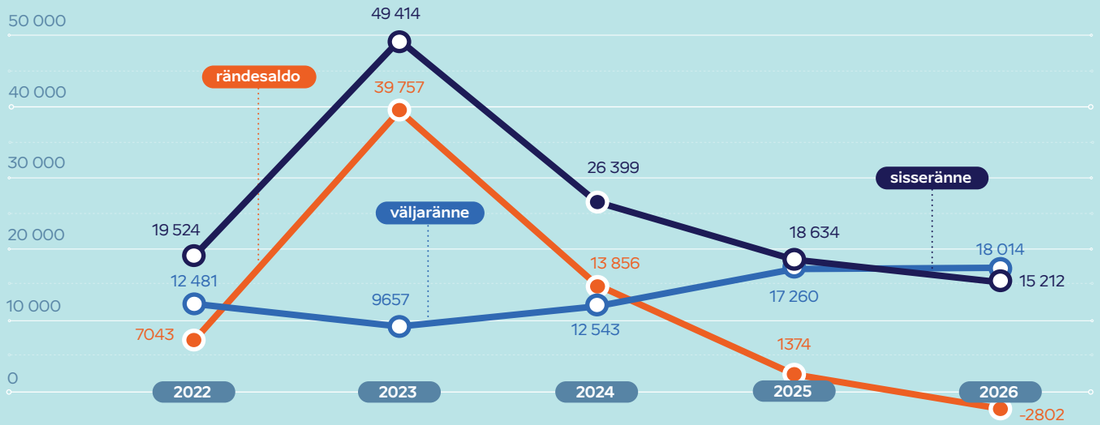

ALLIKAS: Statistikaamet

EESTI RAHVAARV

2022-2026 (01.01 seisuga)

ALLIKAS: Statistikaamet

Statistikaameti avaldatud andmetel oli Eesti rahvaarv 1. jaanuari 2026 seisuga 1 360 745, mis on 0,6%, ehk 9250 inimese võrra vähem kui aasta tagasi. 2025. aastal sündis Eestis 9240 ja suri 15 688 inimest. 2025. aastal saabus Eestisse registreeritud rände alusel 15 212 ja siit lahkus 18 014 inimest, mis tähendab, et väljaränne ületas sisserännet 2802 inimese võrra. Seega jäi rändesaldo esimest korda alates 2014. aastast negatiivseks.

Alates 2022. aastast on suurenenud sisserände peamiseks põhjuseks Ukraina sõjapõgenike saabumine Eestisse. 2025. aastal saabus Eestisse 4791 ja siit lahkus 5617 Ukraina kodanikku, seega Ukraina kodanikke lahkus Eestist rohkem, kui siia saabus.

Kus välisriigis elab kõige enam Eesti kodanikke?

Top 10 riiki (01.01.2025)

Soome	54 898
Venemaa	18 868
Ühendkuningriik	9909
Saksamaa	6010
USA	5881
Rootsi	5273
Kanada	3402
Austraalia	3339
Iirimaa	2448
Norra	1907

ALLIKAS: Rahvastikuregister

Rahvastikuregistri andmetel elab välismaal 2026. aasta alguse seisuga **111 935** Eesti kodanikku, mis on 11,7% vähem kui aasta varem. Välisministeeriumi hinnangul elab välismaal kuni 200 000 Eesti päritolu inimest.

VIISAD

Ühtne Schengeni viisa (C-viisa) võimaldab liikuda kogu Schengeni alal kuni 90 päeva 180 päeva jooksul.

Pikaajaline viisa (D-viisa) antakse Eestis viibimiseks kuni kaheteistkümneks järjestikuseks kuuks viibimisajaga kuni 365 päeva. Pikaajaline viisa on siseriiklik viisa, mis annab õiguse liikuda kogu Schengeni alal kuni 90 päeva 180 päeva jooksul.

Alates 2020. aastast saab välismaalane taotleda lühiajalist või pikaajalist viisat kaugtöö eesmärgil (nn diginomaadi viisat), kui välismaalase Eestis ajutise viibimise eesmärk on töökohustuste täitmine asukohast sõltumatult. 2025. aastal väljastati kaugtöö eesmärgil 114 pikaajalist viisat, mis on 14% rohkem võrreldes aasta varasemaga, mil väljastati 100 diginomaadi viisat. Peamisteks diginomaadi viisa saajateks olid Ameerika Ühendriikide, Ühendkuningriigi, Kanada, Iisraeli, India ja Armeenia kodanikud.

Eesti välja antud viisad aastatel (2021-2025)

Lühiajaline C-viisa

2021	2022	2023	2024	2025
39 383	19 049	8870	8883	8911

Pikajaline D-viisa

2021	2022	2023	2024	2025
26 030	15 820	6777	5460	5225

ALLIKAS: Politsei- ja Piirivalveamet

Eesti välja antud viisad
(2025)

Lühiajalised (Schengeni viisad) C-viisad

Kokku
8911

Top 5 kodakondsus
- Türgi
- Venemaa
- India
- Hiina
- Kasahstan

Pikaajalised viisad D-viisad

Kokku
5225

Top 5 kodakondsus
- Moldova
- Usbekistan
- Ukraina
- India
- USA

ALLIKAS: Politsei- ja Piirivalveamet

Alates 2022. aastast on Eestis peamiseks piiriülese rände mõjutajaks olnud Venemaa kodanikele seatud piirangud ja sanktsioonid seoses Ukrainas toimuva sõjaga. Kuna mitmed Eesti väliesindused on peatanud viisataotluste vastuvõtmise, siis väljastati ka 2025. aastal madal arv C-viisasid (8911 viisat, muutus võrreldes eelmise aastaga +0,3%). Mitmendat aastat järjest on rekordmadalaks jäänud väljastatud D-viisade arv (5225 viisat, muutus võrreldes eelmise aastaga -4,3%).

Lühiajaliste viisade väljastamise top 5 (reisi eesmärgi järgi, 2025)

- Lähedaste külastamine
- Turism
- Ärireis
- Kultuur
- Muu

Pikaajaliste viisade väljastamise top 5 (reisi eesmärgi järgi, 2025)

- Lühiajaline töötamine
- Õpingud
- Lähedaste külastamine
- Muu
- Äritegevus

ALLIKAS: Politsei- ja Piirivalveamet

1 Venemaa sõja tõttu Ukrainas on alates 2022. aastast kehtestatud mitmed piirangud ja sanktsioonid, mis kehtisid ka 2025. aastal. 2022. a märtsist peatasid Eesti välisesindused Moskvas, Peterburis, Pihkvas ja Minskis ning välise teenuseosutaja viisakeskused Venemaal ja Valgevenes viisataotluste vastuvõtmise. Ka 2025. a jäid saatkonnad suletuks. 2022. a aprillis kehtestas Vabariigi Valitsus sanktsioonid Venemaa ja Valgevene kodanikele Eestis töötamise ja ettevõtluse piiramiseks. 2022. a septembrist jõustus Vabariigi Valitsuse korraldus, mis piirab ajutiselt Venemaa kodanike välispiiri ületamise lühiajalise viisaga. Alates 2023. a septembrist keelati välispiirilt Eestisse sisenemine Venemaa numbrimärki kandvatel mootorsõidukitel, kuna need kuuluvad sanktsiooni kohaldamisalasse.

LÜHIAJALINE TÖÖTAMINE

Välismaalased, kes viibivad Eestis ajutiselt (näiteks viisa või viisavabaduse alusel), võivad Eestis töötada, kui töötamise õigus tuleneb vahetult seadusest, välislepingust või on lühiajaline töötamine tööandja poolt Politsei- ja Piirivalveametis enne tööle asumist registreeritud. Ainult lühiajalise töötamise registreerimine, ilma seadusliku viibimisaluseta, ei anna välismaalasele seaduslikku alust Eestis viibimiseks. Lühiajalise töötamise saab üldjuhul registreerida kuni 365 päevaks 455-päevase perioodi jooksul. Lühiajalise töötamise hooajatööks saab registreerida kuni 270 päevaks aasta jooksul.

Lühiajalise töötamise registreerimisete arv langes 2025. aastal võrreldes 2024. aastaga 7,4%. Selle peamiseks põhjuseks on Ukrainas toimuv sõda ning sellest tulenev olukorra muutus. Samuti liikusid paljud ukrainlased, kes varasemalt viibisid siin lühiajalise töötamise alusel, sõja puhkedes peamiselt rahvusvahelise kaitse alusele (enamus neist olid Eestis juba enne sõja algust). Nii on Ukraina kodanike osakaal lühiajalise töötamise registreerimistest aasta-aastalt vähenenud — kui 2021. aastal moodustasid Ukraina kodanikud lühiajaliste töötajate koguarvust 72%, siis 2025. aastal ainult 25%.

Lühiajalise töötamise registreerimiste arv hooajatööks langes võrreldes 2024. aastaga 11,4%. 2025. aastal registreeriti hooajatööks 888 kolmanda riigi kodaniku lühiajaline töötamine.

Lühiajalise töötamise registreerimiste arv (2021-2025)

Lühiajalise töötamise registreerimiste top 5 kodakondsused (2025)

ALLIKAS: Politsei- ja Piirivalveamet

Valdkonnad, kuhu lühiajaline töötamine registreeriti, top 5 (2025)

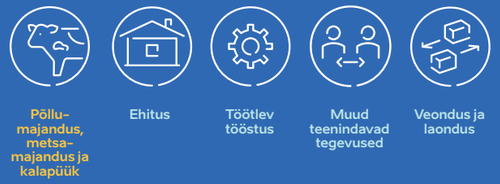

ALLIKAS: Politsei- ja Piirivalveamet

KES JA MIS PÕHJUSTEL TULID EESTISSE ELAMA?

Tähtajaline elamisluba

on välismaalasele antav luba Eestis elamiseks kindlaks määratud tähtajani. Tähtajalise elamisloa võib anda välismaalasele elama asumiseks abikaasa või lähedase sugulase juurde, õppimiseks, töötamiseks või ettevõtluseks, erandjuhul ka kriminaalmenetluses osalemiseks, kaaluka riikliku huvi korral või välislepingu alusel. Lisaks võib välismaalasele, kes on Eestis elanud viie järjestikuse aasta jooksul vähemalt kolm aastat, anda elamisloa püsivalt Eestisse elama asumiseks. Tähtajaline elamisluba kehtib kuni 5 aastat ja seda on võimalik pikendada kuni 10 aastaks.

2025. aastal välja antud esmakordsete tähtajaliste elamislubade[2] statistika näitab, et kõige rohkem anti välismaalastele elamislubasid töötamise eesmärgil, järgnes pererände, õppimise ning ettevõtluse alusel Eestisse elama asumine. Tavapäraselt taotlesid mehed enim elamislubasid töötamise ja õppimise alusel, naised aga pererände alusel.

2 Esmakordselt välja antud tähtajaline elamisluba antakse isikule, kes taotleb Eesti elamisluba esimest korda.

Esmakordsed tähtajalised elamisload rändeliikide lõikes (2021-2025)

	2021	2022	2023	2024	2025	Mehed	Naised
Esmakordsed elamisload kokku	6078	5989	4261	2868	2157	1350	807
Pereränne (abikaasa /lähedase sugulase juurde kokku)	2642	2867	1686	1154	778	299	479
Elamisluba õppimiseks	1078	551	424	389	382	233	149
Töötamine	2249	2463	2054	1235	939	770	169
Elamisluba ettevõtluseks	106	85	85	71	47	41	6
Muu põhjus*	12	23	12	19	11	7	4

ALLIKAS: Politsei- ja Piirivalveamet

***Muu põhjus** - kriminaalmenetluses osalemine ja välisleping

2025. aastal langes esmakordsete tähtajaliste elamislubade koguarv rekordmadalale, langus oli võrreldes 2024. aastaga 24,7%. Jätkuva tähtajaliste elamislubade arvu langustrendi peamised põhjused ei ole viimastel aastatel muutunud — Venemaa sõda Ukrainas ning sellega seoses Vabariigi Valituse poolt kehtestatud sanktsioonid Venemaa ja Valgevene kodanikele, millega on oluliselt piiratud nende kodanike Eestis lühiajaline töötamine ning tähtajalise elamisloa ja viisa taotlemine. Jätkuvalt oli mõjutajaks ka ebastabiilsus Eesti majanduses ning keeruline geopoliitiline olukord. Madalam tööränne mõjutab aga oluliselt ka pererännet.

2025. aastal mõjutas pererännet peamiselt ajutise kaitse saanud laste liikumine pererände alusele, kuna nende vanemaid, kes taotlesid ise elamisluba püsivalt Eestisse elama asumiseks, suunati lapsele taotlema pigem elamisluba vanema juurde. Sellisel juhul peavad taotlejad riigilõivu maksma vaid ühe korra ning edaspidi pikeneb lastel elamisluba juba automaatselt.

Tähtajaliste esmaste elamislubade arv langes rekordmadalale peaaegu kõikide elamisloa aluste lõikes — pererändes -32,6%, töörändes -23,9%, õpirändes -1,8%, ettevõtluse alusel -33,8%.

Esmakordsed tähtajalised elamisload ja top 5 kodakondsused rändeliikide lõikes (2025)

Tähtajalised elamisload kokku

India	258
Ukraina	257
Pakistan	131
Türgi	123
Usbekistan	110
KOKKU	2157

Elamisluba töötamiseks

Ukraina
India
Usbekistan
Moldova
Filipiinid
KOKKU 939

Pereränne (abikaasa/lähedase sugulase juurde)

Venemaa	
Ukraina	
India	
Pakistan	
Türgi	
KOKKU	778

Elamisluba õppimiseks

Pakistan	
India	
Aserbaidžaan	
USA	
Bangladesh	
KOKKU	382

Elamisluba ettevõtluseks

Türgi	
USA	
Hiina	
India	
Iraan	
KOKKU	47

ALLIKAS: Politsei- ja Piirivalveamet

TÖÖRÄNNE

Eestis on samaaegselt vähenenud nii lühiajalise töötamise registreerimiste arv kui ka elamisloa taotlusete arv töötamiseks, mis viitab sellele, et Eestisse tullakse tööle varasemast vähem. 2025. aastal langes töötamiseks väljastatud esmakordsete tähtajaliste elamislubade arv rekordmadalale, mil väljastati 939 esmast elamisluba, mis on 23,9% vähem kui 2024. aastal. Seejuures langes tippspetsialistina töötamiseks väljastatud elamislubade arv 8%, väljastati 156 elamisluba. Iduettevõttes töötamiseks väljastatud elamislubade arv jäi peaaegu samaks — 2025. aastal väljastati 19 elamisluba, aasta varem 18 elamisluba.

Alates 2023. aastast saab taotleda tähtajalist elamisluba lühiajaliseks töötamiseks, mille kehtivusaeg on kuni 2 aastat. Seda elamisluba saab taotleda tingimustel, et välismaalane on eelnevalt töötanud 9 kuud lühiajalise töötamise registreerimise alusel, töötamine jätkub sama tööandja juures ning tööandja on tõendanud oma maksuusaldusväärsust. Elamisloale ei rakendu sisserände piirarv. 2025. aastal väljastati 20 elamisluba lühiajaliseks töötamiseks, mis on 69% vähem kui aasta varem. Top 5 kodakondsused olid Usbekistan, Filipiinid, India, Nepal ja Ukraina.

Esmakordsed tähtajalised elamisload töötamiseks, töötamise liikide lõikes (2023-2025)

Tööränne	2023	2024	2025
Üldkorras	1155	783	533
Tippspetsialist	320	170	156
Iduettevõttes töötamine	116	18	19
Ekspert/nõustaja/konsultant	33	40	16
Teaduslik tegevus/õppejõud	34	34	30
Eraõigusliku juriidilise isiku juhtorgani liige	10	17	9
Sportlane/treener/kohtunik	26	15	20
EL sinine kaart	10	13	45
Vaimulik/munk/nunn	34	22	18
Loominguline töötaja	8	17	12
Õpetaja	4	12	13
Lühiajaline töötamine	273	65	20
Töötamine kasvuettevõttes	12	23	42
Muu	19	6	6
KOKKU	**2054**	**1235**	**939**

ALLIKAS: Politsei- ja Piirivalveamet

PÜSIVALT EESTISSE ELAMA ASUMINE

2025. aastal kasvas oluliselt püsivalt Eestisse elama asumiseks välja antud tähtajaliste elamislubade arv, võrreldes aasta varasemaga 243,9%. Elamislubade arvu suurenemise peamine põhjus oli ajutise kaitse aluselt püsivale elamisloale liikujate arvu kasv. Eelnevalt rahvusvahelise kaitse saanud isikud moodustasid püsivalt Eestisse elama asumise alusel elamisloa saajatest 51,4%.

Varasemalt Eestis töötamise alusel viibinud isikud moodustasid 33% püsivalt elama asumiseks elamisloa saajatest, 2024. aastal moodustasid nad 57% elamisloa saajatest.

Pererände aluselt uuele elamisloa alusele liikujate osakaal oli 11%, 2024. aastal 26,6%.

Püsivalt Eestisse elama asumiseks välja antud tähtajaliste elamislubade arvu kasvu mõjutas kindlasti ka asjaolu, et alates 2026. aastast jõustusid välismaalaste seaduse muudatused, mis tõid elamisloa taotlejale lisatingimusi. Näiteks ei kehtinud veel eelmisel aastal A2 keelenõue ning paljud taotlejad kasutasid võimalust enne taotlus ära esitada.

Püsivalt Eestisse elama asumiseks välja antud tähtajalised elamisload (2021-2025)

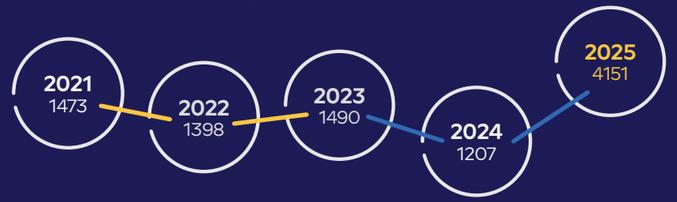

ALLIKAS: Politsei- ja Piirivalveamet

Kui veel 2024. aastal olid elamisloa saajatest 65% mehed ja 35% naised, siis 2025. aastal moodustasid mehed 47% ja naised 53%.

1943
2025

2208
2025

Alates 2016. aastast on võimalik taotleda elamisluba püsivalt Eestisse elama asumiseks. Sellel alusel saab elamisluba taotleda välismaalane:

- kes on viie järjestikuse aasta jooksul vähemalt kolm aastat elanud Eestis,
- kes on Eestis hästi kohanenud,
- kelle Eestisse elama jäämine on kooskõlas avalike huvidega,
- kes on sooritanud eesti keele eksami vähemalt A2 tasemel,
- kes on läbinud kohanemisprogrammi baaskoolituse,
- kelle senine tegevus on olnud kooskõlas isikule antud elamisloa andmise eesmärgi ja tingimustega,
- kellel on piisav sissetulek (ühekordne toimetulekupiir) Eestis toime tulemiseks,
- kellel on kehtiv ravikindlustuse leping.

Tähtajaline elamisluba püsivalt Eestisse elama asumiseks kehtib kuni 5 aastat ja seda on võimalik pikendada kuni 10 aastaks.

Püsivalt Eestisse elama asumiseks välja antud tähtajalised elamisload eelmise elamisloa aluste lõikes (2023-2025)

2023

Töötamine	Pereränne	Ettevõtlus	Õppimine	Välisleping
946	353	16	15	4

2024

Töötamine	Pereränne	Õppimine	Ettevõtlus	Rahvusvaheline kaitse
687	321	28	19	8

2025

Rahvusvaheline kaitse	Töötamine	Pereränne	Õppimine	Ettevõtlus
2132	1381	475	22	12

Viimastel aastatel on elamisluba püsivalt Eestisse elama asumiseks taotlenud peamiselt Ukraina ja Venemaa kodanikud. 2025. aastal moodustasid Ukraina kodanikud 67% kõikidest püsivalt Eestisse elama asumiseks elamisloa saajatest. Peamiselt on need Ukraina kodanikud, kellel oli eelnevalt ajutine kaitse ning kes soovivad nüüd liikuda püsivamale elamisloa alusele. 2025. aastal kasvas ka India ja Nigeeria kodanike püsivalt Eestisse elama asumiseks välja antud elamislubade arv, kes eelnevalt omasid Eestis elamisluba valdavalt kas töötamise või õppimise alusel.

Püsivalt Eestisse elama asumiseks välja antud tähtajalised elamisload, elamisloa saajate kodakondsus (2023-2025)

1490 (2023)		1207 (2024)		4151 (2025)	
Ukraina	580	Ukraina	442	Ukraina	2782
Venemaa	322	Venemaa	264	Venemaa	314
Määratlemata kodakondsus	99	Määratlemata kodakondsus	85	India	122
India	62	Valgevene	70	Nigeeria	105
Valgevene	59	India	50	Valgevene	91

ALLIKAS: Politsei- ja Piirivalveamet

ALLIKAS: Politsei- ja Piirivalveamet

KEHTIVA TÄHTAJALISE ELAMISLOAGA ISIKUTE ARV EESTIS, KÕIK ELAMISLOA ALUSED KOKKU

(välismaalaste seaduse ja välismaalasele rahvusvahelise kaitse andmise seaduse alusel), sh elamisloa pikendamised (01.01.2026)

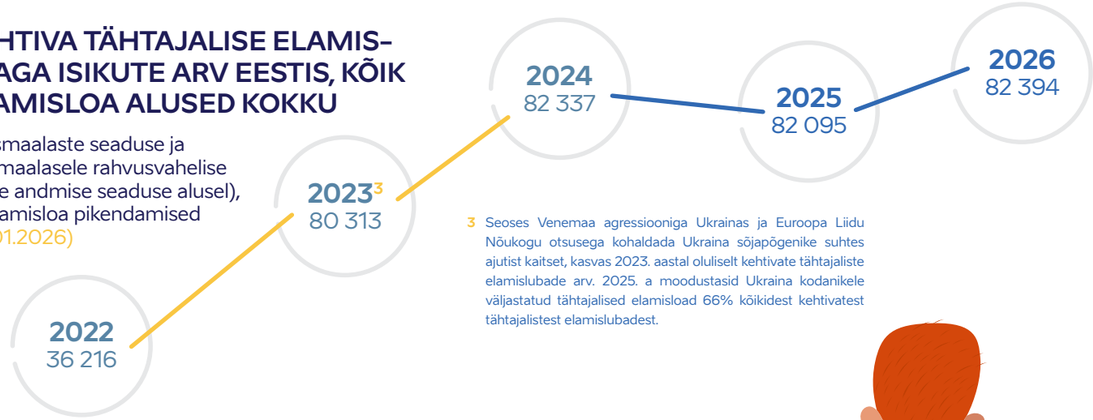

3 Seoses Venemaa agressiooniga Ukrainas ja Euroopa Liidu Nõukogu otsusega kohaldada Ukraina sõjapõgenike suhtes ajutist kaitset, kasvas 2023. aastal oluliselt kehtivate tähtajaliste elamislubade arv. 2025. a moodustasid Ukraina kodanikele väljastatud tähtajalised elamisload 66% kõikidest kehtivatest tähtajalistest elamislubadest.

Kehtiva tähtajalise elamisloaga isikute arv kodakondsuste lõikes, top 5 (01.01.2026)

Ukraina	54 376
Venemaa	7830
Määratlemata kodakondsus	2791
India	1947
Valgevene	1500
KOKKU	82 394

ALLIKAS: Politsei- ja Piirivalveamet

EL-I KODANIKU JA TEMA PERELIIKME TÄHTAJALINE ELAMISÕIGUS

Euroopa Liidu kodanik omandab tähtajalise elamisõiguse kuni 5 aastaks, kui ta registreerib oma elukoha rahvastikuregistris. Tähtajaline elamisõigus pikeneb automaatselt 5 aastaks, kui Euroopa Liidu kodaniku elukoht on jätkuvalt Eestis registreeritud.

Euroopa Liidu kodaniku pereliikmed, kes on kolmanda riigi kodanikud[4] ja soovivad Eestis elada, peavad taotlema tähtajalist elamisõigust ja selle pikendamist. Nende puhul ei piisa ainult oma elukoha registreerimisest rahvastikuregistris.

Euroopa Liidu kodanikul ja temaga koos viibival perekonnaliikmel on õigus Eestis viibida kehtiva isikut tõendava dokumendi alusel kuni 3 kuud elamisõigust registreerimata ja taotlemata.

Kehtiva EL-i kodaniku tähtajalise elamisõigusega isikute arv (01.01.2026)

ALLIKAS: Rahvastikuregister

Kehtiva EL-i kodaniku pereliikme tähtajalise elamisõigusega inimeste arv (01.01.2026)

ALLIKAS: Politsei- ja Piirivalveamet

4 Kolmanda riigi kodanik on välismaalane, kes on muu riigi kui Euroopa Liidu liikmesriigi, Euroopa Majanduspiirkonna liikmesriigi või Šveitsi Konföderatsiooni kodanik. Alates 2021. aastast on kolmanda riigi kodanik ka Ühendkuningriigi kodanik.

Kehtiva EL-i kodaniku tähtajalise elamisõigusega isikute arv kodakondsuste lõikes, top 5 (01.01.2026)

Soome	4741
Läti	3635
Saksamaa	2627
Prantsusmaa	1832
Itaalia	1593
KOKKU	23 147

ALLIKAS: Rahvastikuregister

Kehtiva EL-i kodaniku pereliikme tähtajalise elamisõigusega isikute arv kodakondsuste lõikes, top 5 (01.01.2026)

Venemaa	175
Ukraina	81
Moldova	40
Brasiilia	39
USA	27
KOKKU	603

ALLIKAS: Politsei- ja Piirivalveamet

Elukoha esmakordselt registreerinud EL-i kodanike arv kodakondsuste lõikes, top 5 (31.12.2025)

Saksamaa	485
Läti	346
Soome	334
Prantsusmaa	282
Hispaania	252
KOKKU	2912

ALLIKAS: Rahvastikuregister

EL-i kodaniku pereliikme esmakordse tähtajalise elamisõiguse arv kodakondsuste lõikes, top 5 (31.12.2025)

Ukraina	23
Venemaa	21
Brasiilia	9
USA	8
Argentiina	7
KOKKU	122

ALLIKAS: Politsei- ja Piirivalveamet

PIKAAJALISE ELANIKU ELAMISLUBA

Eestis on aasta-aastalt vähenenud kehtivate pikaajalise elamisloaga isikute arv. Nii oli näiteks 2014. aastal pikaajalise elamisloaga isikuid 171 138, samas 2025. aastaks oli see arv kahanenud 137 397 isikuni. Selle peamiseks põhjuseks on Venemaa kodanike ja määratlemata kodakondsusega isikute arvu vähenemine, kes moodustavad enamuse pikaajalise elamisloa omanikest. Enim oli pikaajalise elamisloaga isikuid vanusegrupis 60-79 (57 903 kehtivat luba) ja 40-59 (44 270 kehtivat luba). Kõige vähem aga vanusegrupis 0-19 (6377 kehtivat luba).

Määratlemata kodakondsusega isikud (nn halli passi omanikud) on isikud, kes on asunud Eestisse elama enne 01.07.1990 ja elavad jätkuvalt Eestis. Määratlemata kodakondsusega isikute arv, kellel on pikaajaline elamisluba, on aasta-aastalt vähenenud (127 318 isikult 2004. aastal 59 203 isikuni 2025. aastal). Lisaks elab Eestis 2025. aasta seisuga 2791 kehtiva tähtajalise elamisloaga määratlemata kodakondsusega isikut, kelle arv on samuti langustrendis (näiteks oli 2004. a tähtajalise elamisloaga määratlemata kodakondsusega isikute arv 27 029). Määratlemata kodakondsusega isikute arvu vähenemise peamisteks põhjusteks on kas isiku surm või Eesti / mõne teise riigi kodakondsuse omandamine.

Pikaajalise elaniku elamisluba on tähtajatu elamisluba, mida saavad taotleda kolmandate riikide kodanikud, kui nad on elanud Eestis elamisloa alusel vähemalt viis aastat, omavad kehtivat tähtajalist elamisluba ja püsivat legaalset sissetulekut ning on kindlustatud, elukoha registreerinud ja oskavad eesti keelt vähemalt B1-tasemel.

Kehtiva pikaajalise elaniku elamisloaga isikute arv kodakondsuste lõikes, top 5 (31.12.2025)

Venemaa	70 287
Määratlemata kodakondsus	59 203
Ukraina	4784
Valgevene	1192
USA	305
KOKKU	137 397

ALLIKAS: Politsei- ja Piirivalveamet

Kehtiva pikaajalise elaniku elamisloaga isikute arv Eestis
(2021-2025)

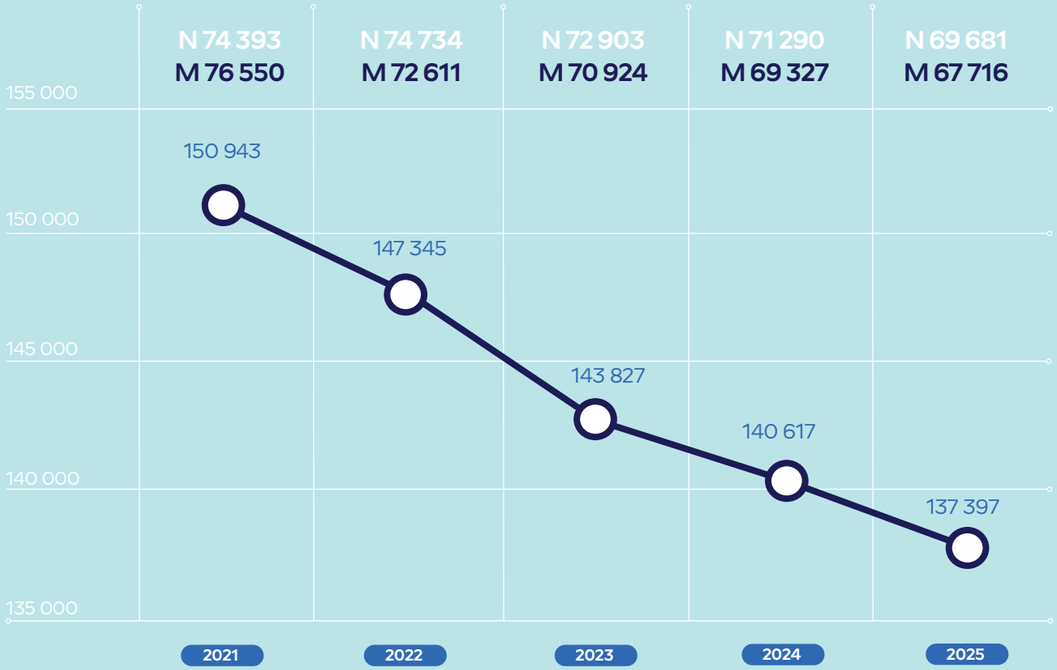

EL-I KODANIKU JA TEMA PERELIIKME ALALINE ELAMISÕIGUS

Euroopa Liidu kodanikul ja tema kolmanda riigi kodanikust perekonna-liikmel, kes on tähtajalise elamisõiguse alusel elanud Eestis püsivalt viis aastat järjest, on õigus taotleda alalist elamisõigust. Aasta-aastalt on kasvanud nende Euroopa Liidu kodanike arv, kellel on kellel on Eestis alaline elamisõigus.

Kehtiva alalise elamisõigusega EL-i kodanike arv (2021-2025)

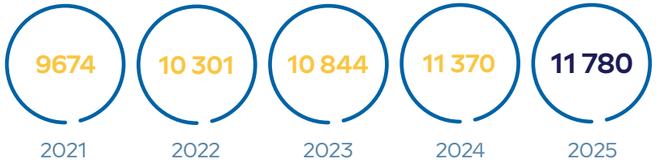

Kehtiva EL-i kodaniku pereliikme alalise elamisõigusega isikute arv (2021-2025)

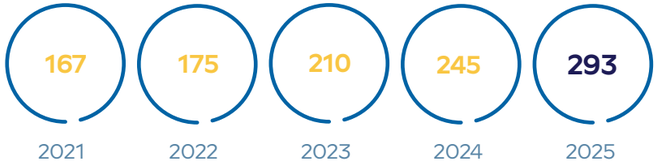

ALLIKAS: Politsei- ja Piirivalveamet

Kehtiva EL-i kodaniku alalise elamisõigusega isikute arv koda-kondsuste lõikes, top 5 (31.12.2025)

Läti	2818
Soome	2712
Leedu	1457
Saksamaa	721
Ühendkuningriik	708
KOKKU	11 780

ALLIKAS: Politsei- ja Piirivalveamet

Kehtiva EL-i kodaniku pereliikme alalise elamisõigusega isikute arv kodakondsuste lõikes, top 5 (31.12.2025)

Venemaa	124
Ühendkuningriik	31
Määratlemata kodakondsus	29
Ukraina	22
Valgevene	11
KOKKU	293

ALLIKAS: Politsei- ja Piirivalveamet

KUHU ASUSID VÄLISMAALASED ELAMA?

Rahvastikuregistri andmetel on perioodil 2021-2025 nii kolmandate riikide kui ka Euroopa Liidu kodanikud kõige enam elama asunud Harjumaale ja Tartumaale.

Kaardil on välja toodud 2025. aasta esmakordsed Euroopa Liidu ja kolmandate riikide kodanike elukoha registreerimised erinevates Eesti maakondades.

Top 5 linna (2025)	Kolmandate riikide kodanikud	Tallinn	Tartu	Pärnu	Kohtla-Järve	Maardu
		4137	619	275	162	133
	Euroopa Liidu kodanikud	Tallinn	Tartu	Valga	Narva	Pärnu
		1874	535	76	51	36

ALLIKAS: Rahvastikuregister

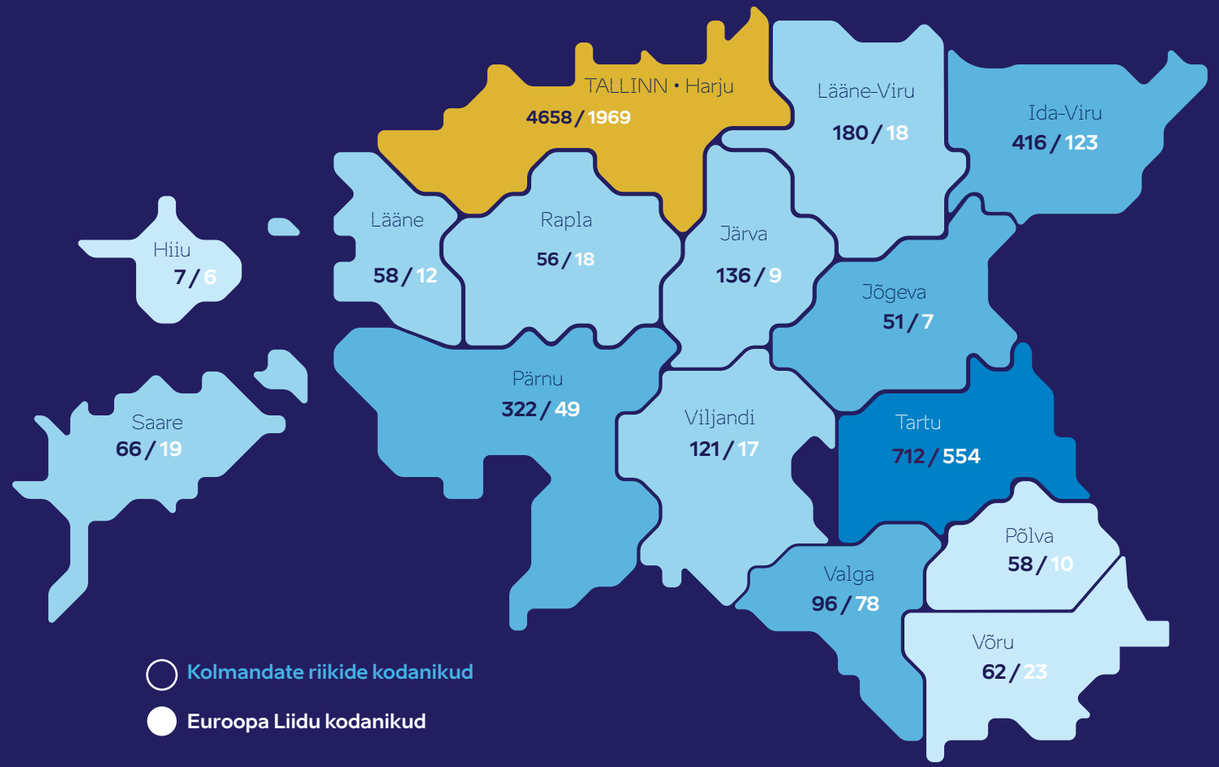

RAHVUSVAHELINE KAITSE

Rahvusvahelise kaitse taotlemine on üks inimese põhiõigustest. Eesti on võtnud endale rahvusvahelise kohustuse kaitsta neid välismaalasi, kellel pole võimalik oma kodumaal turvaliselt elada. Rahvusvahelise kaitse saaja on välismaalane, keda on tunnustatud pagulasena või täiendava kaitse saajana ning kellele on antud Eesti elamisluba. Ajutise kaitse saaja on välismaalane, kes kuulub EL Nõukogu rakendusaktiga määratud inimeste ringi ning kellele on antud Eesti elamisluba.

Kuni 2022. aasta alguseni püsis rahvusvahelise kaitse taotlejate ja saajate arv Eestis suhteliselt madalana. Järsk tõus toimus pärast Venemaa sõjalist agressiooni Ukrainas. Selle tulemusena esitati tavapärase ligi 100 taotluse asemel 2022. aastal hüppeliselt ligi 3000 taotlust ning rahvusvahelist kaitset anti tavapärase ligi 50 inimese asemel 2107 inimesele. 2025. aastal esitas taotluse 1001 välismaalast (kaitse taotlejate arv langes võrreldes 2024. aastaga 24,6%), ning rahvusvaheline kaitse anti 756 inimesele (kaitse saajate arv langes võrreldes 2024. aastaga 44,7%). 2025. aastal moodustasid Ukraina kodanikud jätkuvalt peamise taotlejate rühma, kuid nende taotluste maht on langustrendis.

RAHVUSVAHELISE KAITSE TAOTLEJA on välismaalane, kes on esitanud rahvusvahelise kaitse taotluse, mille kohta ei ole tehtud lõplikku otsust.

PAGULASE STAATUS antakse inimesele, kelle puhul 1951. aasta Genfi pagulasseisundi konventsiooni alusel on tuvastatud põhjendatud tagakiusu kartus rassi, usu, rahvuse, ühiskondlikku rühmitusse kuulumise või poliitilise meelsuse alusel.

TÄIENDAV KAITSE antakse välismaalasele, kes ei kvalifitseeru pagulaseks, kuid kelle kodumaale tagasi pöördumine võib talle kaasa tuua tõsise ohu (näiteks surmanuhtlus, piinamine, muu ebainimlik või inimväärikust alandav kohtlemine ja karistamine, rahvusvaheline või riigisisene relvakonflikt).

AJUTINE KAITSE antakse välismaalasele, kes kuulub Euroopa Komisjoni ettepaneku ja Euroopa Liidu Nõukogu rakendusotsuse alusel ajutise kaitse saaja hulka. Sellist kaitse liiki kasutatakse, kui väga suur hulk inimesi on sunnitud oma päritoluriigist sõja või muu ohtliku olukorra tõttu lahkuma.

Ukraina kodanike taotlused moodustasid 2025. aastal üle 90% taotluste kogumahust. Muude kodakondsuste lõikes esitasid rohkem taotlusi jätkuvalt Venemaa ja Valgevene kodanikud, kellele järgnesid Gruusia ja Tadžikistani kodanikud.

Alates 1997. aastast on Eestilt rahvusvahelist kaitset (pagulase staatus + täiendava kaitse staatus, v. a. ajutine kaitse) taotlenud 10 573 välismaalast ning rahvusvaheline kaitse on antud 8751 välismaalasele. Rahvusvahelise kaitse saaja perekonnaliikme elamisluba on alates 2010. aastast antud kokku ligi 200 inimesele. Mitmed rahvusvahelise kaitse saajad on aja möödudes kas pöördunud tagasi oma koduriiki või asunud elama teise liikmesriiki, aga on ka neid, kelle Eestis viibimise alus on muutnud.

Rahvusvahelise kaitse taotlejate– ja kaitse saajate arv ning viimaste perekonnaliikmete arv (2021-2025)

	Rahvusvahelise kaitse taotlejad	Rahvusvahelise kaitse saajad	Rahvusvahelise kaitse saaja perekonnaliikme elamisload
2021	76	46	1
2022	2940	2107	32
2023	3980	3918	31
2024	1328	1369	4
2025	**1001**	**756**	**2**

ALLIKAS: Politsei- ja Piirivalveamet

Rahvusvahelise kaitse taotlejate (v.a. ajutine kaitse) **arv kodakondsuste lõikes, top 5** (1997-2025)

Ukraina	8733
Venemaa	541
Gruusia	135
Valgevene	121
Afganistan	110

ALLIKAS: Politsei- ja Piirivalveamet

Rahvusvahelise kaitse saajate arv (v.a. ajutine kaitse), **sh rändekava alusel, kodakondsuste lõikes, top 5** (1997-2025)

Ukraina	8037
Süüria	205
Venemaa	169
Afganistan	67
Iraak	42

ALLIKAS: Politsei- ja Piirivalveamet

RAHVUSVAHELISE KAITSE TAOTLEMINE

Rahvusvahelist kaitset, sh ajutist kaitset, saab taotleda Eesti piiripunktis või Politsei- ja Piirivalveameti teeninduses. Kõik rahvusvahelise kaitse taotluse menetlused ning otsused on individuaalsed.

RAHVUSVAHELISE KAITSE SAAJA VASTUVÕTMINE

Kaitse saajal on Eesti alalise elanikuga võrdsed õigused ja kohustused. Eesti riik pakub vajadus-põhist abi (majutus, tõlketeenus, töö leidmine, keeleõpe) uue elu alustamisel. Kaitse saajal on õigus perekonna taasühinemisele. Kaitse saajal on kohustus läbida kohanemise- ja keelekoolitus ning täita Eesti seadusi.

Ukraina sõjapõgenike ajutise kaitse taotlused (2022-2025)

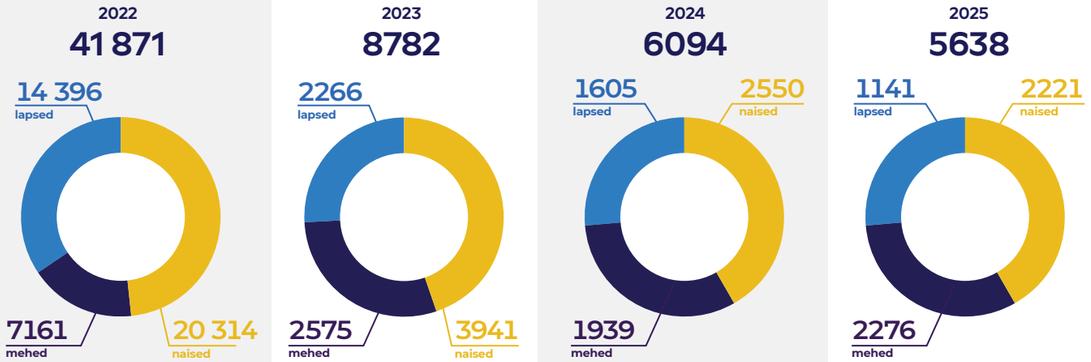

EUROOPA LIIDUS PIKENDATI AJUTISE KAITSE DIREKTIIVI RAKENDAMIST

Tulenevalt 24.02.2022. a alanud Venemaa sõjalisest agressioonist Ukraina vastu, tegi Euroopa Liidu Nõukogu 04.03.2022 otsuse ajutise kaitse direktiivi rakendamiseks, et kaitsta Ukrainas toimuva sõja tõttu põgenevaid inimesi. Eesti kinnitas Ukraina sõjapõgenikele ajutise kaitse andmise 8. märtsil 2022 Vabariigi Valitsuse korraldusega „Ajutise kaitse kohaldamine".

25. juunil 2024 võttis Euroopa Liidu Nõukogu vastu otsuse pikendada ajutise kaitse kehtivust kuni 2025. aasta märtsini, mida pikendati kuni 2026. aasta märtsini ning mida omakorda pikendati kuni 4. märtsini 2027.

Ukraina sõjapõgenike ajutise kaitse pikendused (2023-2025)

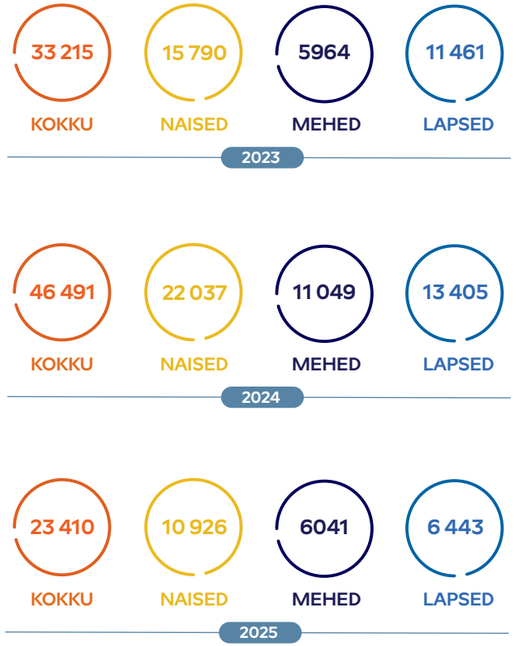

RIIGIST VÄLJASAATMINE

Välismaalane, kellel ei ole Eestis viibimiseks seaduslikku alust, on kohustatud riigist lahkuma. Seadusliku aluseta riigis viibijale tehakse ettekirjutus riigist lahkumiseks ehk lahkumisettekirjutus, mis tuleb isikul täita lühima võimaliku aja jooksul. Lahkumisettekirjutusega tehakse isikule lahkumiskohustus kas vabatahtliku täitmise tähtajaga (ajavahemikus 7 kuni 30 päeva) või lahkumiskohustus sundtäidetakse läbi isiku kinnipidamise ja Eestist väljasaatmise. Kõik lahkumisettekirjutuse otsused tehakse PPA poolt juhtumipõhiselt ning sundtäidetav lahkumisettekirjutus tehakse isikule peamiselt juhul, kui esineb isiku põgenemise oht või väljasaadetav ei tee enda lahkumisettekirjutuse täitmise osas koostööd (näiteks ei täida temale määratud järelevalvemeetmeid). Üldjuhul eelistatakse vabatahtlikku riigist lahkumist sundväljasaatmisele. Nii moodustasid 85,8% kõikidest ettekirjutustest vabatahtliku lahkumise tähtajaga ettekirjutused.

Eestis täideti 2025. aastal 94% kõikidest lahkumisettekirjutustest, mis on 2% vähem kui aasta varem. Lahkumisettekirjutusi vormistati 2025. aastal enim Venemaa, Moldova ja Usbekistani kodanikele.

Isikul, kes lahkub riigist täites lahkumiskohustust vabatahtlikult, on võimalik saada tagasipöördumise- ja reintegratsiooni toetust läbi VARRE projekti, mida viib ellu IOM (Rahvusvaheline Migratsiooniorganisatsioon) Eesti esindus.

Isikute riigist lahkumine lahkumisettekirjutuse alusel ning vabatahtlik tagasipöördumine oma koduriiki või teise vastuvõtvasse riiki, mida toetati VARRE projektist, (2021-2025)

	Sundtäidetava ettekirjutuse alusel riigist lahkunud isikute arv	Vabatahtliku lahkumise tähtajaga ettekirjutuse alusel riigist lahkunud isikute arv	VARRE projekti toetusel vabatahtlikult riigist lahkunud isikute arv
2021	104	1089	40
2022	111	971	41
2023	170	861	91
2024	142	633	34
2025	89	539	34

ALLIKAS: Politsei- ja Piirivalveamet

SISSESÕIDUKEELD JA SISENEMISE TÕKESTAMINE PIIRIL

Isikule, kellele on tehtud lahkumisettekirjutus, võidakse määrata sissesõidukeeld, millega keelatakse välismaalasel Eesti territooriumile sisenemine või siin viibimine kindla tähtaja jooksul. Sissesõidukeeld on aluseks viisa või elamisloa andmisest keeldumiseks või selle kehtetuks tunnistamiseks. 2025. aastal kehtestati kokku 2247 sissesõidukeeldu.

Kui kolmanda riigi kodanik ei täida riiki sisenemise tingimusi (nt puudub tal kehtiv viisa, reisidokument, piisavad elatusvahendid või muul põhjusel), siis tõkestab Politsei- ja Piirivalveamet tal riiki sisenemise ning isikule tehakse sisenemiskeeld.

2025. aastal keelati riiki sisenemine Eesti piiril 2073 kolmanda riigi kodanikule, mis on 42% vähem, kui aasta varem. Enim tõkestati riiki sisenemine Venemaa, Moldova ja Ukraina kodanikele. Nagu ka eelmisel aastal saabusid Moldova kodanikud välispiiripunkti peamiselt eesmärgiga saada piiril templijäljend, et pikendada oma seaduslikku viibimist Venemaal.

Sisenemiskeeld piiril, kodakondsus ja isikute arv (31.12.2025)

Venemaa	738
Moldova	544
Ukraina	199
Serbia	77
Gruusia	51
Kokku	2073

ALLIKAS: Politsei- ja Piirivalveamet

KELLEST SAID EESTI KODANIKUD?

Võrreldes 2024. aastaga kasvas 2025. aastal Eesti kodakondsuse naturalisatsiooni[5] korras saanute arv 4%.

5 Naturalisatsioon on mittesünnijärgne kodakondsuse omandamine, kodakondsuse seaduses sätestatud tingimustel.

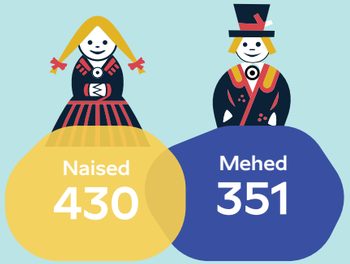

Kodakondsuse taotlemine ja saamine (2021-2025)

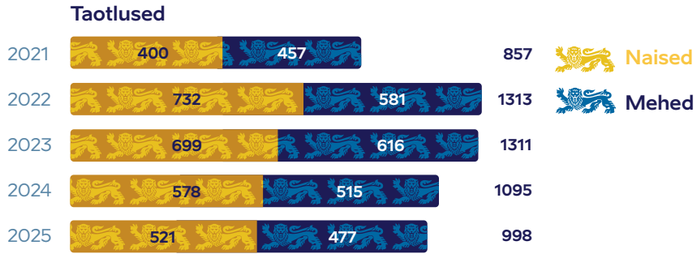

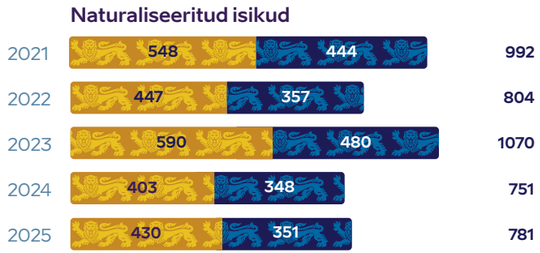

ALLIKAS: Politsei- ja Piirivalveamet

KUIDAS SAADA EESTI KODAKONDSUST?

Eesti kodakondsuse omandamine, saamine ja taastamine:

- Eesti kodakondsuse **omandab sünniga** laps, kelle sündimise ajal vähemalt üks tema vanematest on Eesti kodanik.
- Eesti kodakondsus saadakse **naturalisatsiooni korras**.
- Eesti kodakondsus **taastatakse** isikule, kes on kaotanud Eesti kodakondsuse alaealisena.
- Alates 2016. aastast antakse Eesti kodakondsus **Eestis sündinud lapsele automaatselt naturalisatsiooni korras tema sünni hetkest alates, kui tema vanemad ei ole ühegi riigi kodanikud ja on lapse sünni hetkeks elanud Eestis seaduslikult vähemalt viis aastat.**

Naturalisatsiooni korras kodakondsuse saanud isikute eelmise kodakondsuse top 5 (2025)

Määratlemata kodakondsus	318
Venemaa	314
Ukraina	22
India	15
Süüria	11

ALLIKAS: Politsei- ja Piirivalveamet

E-RESIDENDID

Eesti oli esimene riik maailmas, mis alustas e-residentsuse ehk digitaalse identiteedi teenuse pakkumisega välisriikide kodanikele. Tänaseks on sarnaseid programme Eesti eeskujul loonud ja loomas ka mitmed teised riigid maailmas.

Alates 2014. aasta detsembrist saavad mitte-residendid taotleda Eesti e-residendi staatust koos e-residendi digi-ID kaardiga, mis on riiklikult tagatud turvaline digitaalne isikutuvastuse võimalus ning annab välismaalasele võimaluse kasutada Eesti e-riigi teenuseid vajaduspõhiselt ja asukohast sõltumata. Samas ei ole e-residendi digi-ID füüsiline isikut tõendav või reisidokument (sellel ei ole fotot), samuti ei anna see kodakondsust, maksuresidentsust, elamisluba ega ka Eestisse või Euroopa Liitu sisenemise luba.

Eesti e-residendid kasutavad oma digitaalset dokumenti lisaks Eestis ettevõtte asutamisele, selle juhtimiseks, e-panganduse tehinguteks, rahvusvahelisteks makseteenusteks, tulu-deklaratsiooni elektrooniliseks täitmiseks ning dokumentide ja lepingute digiallkirjastamiseks.

ALLIKAS: Ettevõtluse ja Innovatsiooni Sihtasutus

E-residentide koguarv (31.12.2025 seisuga)

134 126

Mehed 85%

Naised 15%

Top 5 kodakondsused
(31.12.2025 seisuga)

- Ukraina
- Saksamaa
- Hispaania
- Soome
- Prantsusmaa

ALLIKAS: Politsei- ja Piirivalveamet

E-residendi digi-ID väljastamise otsused ja top 5 kodakondsused
(2021-2025)

2025. aastal kasvas e-residendi digi-ID väljastamise otsuste arv võrreldes 2024. aastaga 15,6%.

13 977 2021

- Venemaa
- Saksamaa
- Hispaania
- Ukraina
- Hiina

10 744 2022

- Hispaania
- Ukraina
- Saksamaa
- Türgi
- Prantsusmaa

14 309 2023

- Hispaania
- Ukraina
- Saksamaa
- Soome
- Türgi

14 549 2024

- Hispaania
- Ukraina
- Saksamaa
- Türgi
- Prantsusmaa

16 818 2025

- Saksamaa
- Ukraina
- Prantsusmaa
- Hispaania
- Türgi

ALLIKAS: Politsei- ja Piirivalveamet

UUSSISSERÄNDAJATE KOHANEMISE TOETAMINE

Kohanemisprogramm *„Settle in Estonia“* on Eesti riigi pakutav koolitusprogramm, mis aitab Eestisse saabunud välismaalastel kergemini sisse elada ja siinse eluga kohaneda. Erinevate koolituste käigus antakse ülevaade Eesti riigi ja ühiskonna toimimisest ning igapäevasest elukorraldusest.

Alates kohanemisprogrammi käivitamisest 2015. aastal on selle peamiseks sihtrühmaks olnud tavarände korras Eestisse jõudnud välismaalased, kellel on tähtajaline elamisluba või elamisõigus. Nad saavad kohanemisprogrammis osaleda kuni 5 aasta jooksul Eestisse saabumise hetkest ning see on neile vabatahtlik. Neile pakutav programm koosneb 6 teemamoodulist (baas-, töö-, ettevõtlus-, pere-, õppimis- ja teadusmoodul) ja eesti keele kursustest A1, A2 ja B1 tasemetel, milles osalemine toimub vastavalt inimese vajadusele ja valikule. Kohanemisprogrammi teine sihtrühm on rahvusvahelise kaitse saajad (pagulased või täiendava kaitse saajad), kellele on koolitusel osalemine kohustuslik. Uue sihtrühmana lisandusid Settle in Estonia kohanemisprogrammi 2022. aastal ajutise kaitse saanud Ukraina sõjapõgenikud. Täiskasvanud ajutise kaitse saajatel on kohustus läbida neile mõeldud kohanemisprogramm, mis käivitati 2022. aasta suvel ning mis koosneb ühepäevasest kohanemiskoolitusest ja A1 tasemel eesti keele kursusest.

Alates 2024. aastast pakutakse ajutise kaitse saajatele eesti keele õpet A2 ja B1 tasemetel.

Alates 2026. aastast kehtib nõue, et välismaalased, kes taotlevad tähtajalist elamisluba püsivalt Eestisse elama asumiseks, peavad läbima kohanemisprogrammi baasmooduli ning sooritama eesti keele eksami vähemalt A2 tasemel. Nimetatud nõue ei ole seotud konkreetse rändestaatusega, vaid taotletava elamisloa liigiga.

Kokku osales kohanemisprogrammi baas- ja teemamoodulites ning A1-B1 eesti keele kursustel 2025. aastal 13 922 osalejat. Tavarände raames saabunud välismaalastest osales koolitustel 4995 osalejat; rahvusvahelise kaitse koolitusel 3223 osalejat ja ajutise kaitse koolitusel 5704 osalejat.

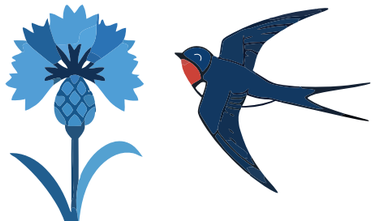

Kohanemisprogrammis osalejad 2021–2025, tavaränne ja rahvusvahelise kaitse saajad
(pagulase ja täiendava kaitse staatus)

2021	2022	2023	2024	2025
Venemaa	Venemaa	Ukraina	Ukraina	Ukraina
Ukraina	Ukraina	Venemaa	Venemaa	Venemaa
Nigeeria	Valgevene	Nigeeria	Nigeeria	Türgi
India	Nigeeria	Valgevene	Türgi	Nigeeria
Iraan	Türgi	India	Valgevene	India
2005	**2262**	**4788**	**3343**	**8218**

ALLIKAS: Kultuuriministeerium